ÉCHOS DE Piopolis

VOLUME 29, NO 3

AUTOMNE 2026



Sortie scolaire École sacré-soeur - classe de 1ere année de madame Kathy

Crédit photo : Laurie Bégin-Bédard

APPROVISIONNEMENT EN EAU POTABLE | p5

PIOPOLIS ACCUEILLE LES CYCLISTES À SA TABLE | p12

PARTAGE D'HISTOIRE LE CAMPANIA | p18



LE MOT DU MAIRE

par Peter Manning | Maire de Piopolis

UN AUTOMNE CHEZ NOUS

Chères citoyennes, chers citoyens,

Chaque année, l'arrivée de l'automne nous offre un spectacle bien particulier à Piopolis. Les couleurs apparaissent autour du lac, les matinées deviennent plus fraîches et notre paysage se transforme rapidement. Même lorsqu'on habite ici depuis longtemps, il est difficile de rester indifférent devant toute cette beauté.

Cette période de l'année nous rappelle aussi la chance que nous avons de vivre dans un milieu comme le nôtre. Nous avons le lac et les montagnes comme décor, bien sûr, mais Piopolis, c'est surtout un village où les gens se connaissent, se rencontrent et prennent le temps de s'impliquer dans leur communauté.

L'été qui vient de se terminer nous en a encore donné de beaux exemples. Les activités et les événements se sont succédé et plusieurs personnes ont contribué, de près ou de loin, à leur réussite. Merci aux bénévoles, aux organismes, aux employés municipaux et à toutes celles et ceux qui ont participé à la vie de notre village au cours des derniers mois.

Maintenant que l'automne est arrivé, une autre saison commence. Les activités se poursuivent, les habitudes changent et, du côté de la Municipalité, le travail continue également. Plusieurs dossiers sont en cours et nous poursuivons nos efforts afin de répondre aux besoins de notre population et de bien préparer les mois à venir.

D'ici là, je vous invite donc à profiter de l'automne chez nous. Prenons le temps d'admirer les couleurs, de marcher sur nos chemins, de vous arrêter quelques instants au bord du lac et, surtout, de continuer à faire vivre cette belle communauté qui est la nôtre. Je vous souhaite un automne agréable et de beaux moments à Piopolis.♦



SOMMAIRE

VIE MUNICIPALE
Le mot du maire. 2
Équipe du journal 3
Heures d'ouverture 3
Calendrier d'octobre à décembre . . . 3
Votre conseil municipal en bref. . . . 4-5
Approvisionnement en eau potable . 5
Camping : un investissement total de 1,51 M$ 6
La saison 2026 en chiffres 7
Comment payer votre compte de taxes? 7
Se déplacer dans la MRC du Granit 24

PLAN VERT
Moins d'ordures enfouies, mais encore du chemin à parcourir 8
Bac vert, bac brun ou consigne : ça va où? 8-9
Pourquoi est-ce si important de composter? 10
La Brigade verte 10
Agir ensemble pour protéger notre lac 11
Plan climat 11
Le Jour de la Nuit 11

LOISIRS ET CULTURE
Piopolis accueille les cyclistes à sa table 12
À la découverte du pickleball 13
Un défi sportif qui dépasse les frontières 13
Portrait d'artisan : Gisèle Duquette . 14
Bonjour aux artistes en devenir de Piopolis! 15
Festival Saint-Zénon-de-Piopolis. 15-16
Maillot ou patins ? À vous de choisir! 17

VIE COMMUNAUTAIRE
Partage d'histoire. 18
Des nouvelles de l'AFEAS 19
De la belle visite à Piopolis! 19
Des nouvelles de la FADOQ 20
Mini-urgences du GMF du Granit. . . 20
Le Centre des femmes se déplace à Piopolis 20
Un petit mot de Fernande 20

DIVERTISSEMENT
Suggestion de lecture de Madeleine 22
Mandala 22
Mot caché 23

HEURES D'OUVERTURE DU BUREAU MUNICIPAL

Lundi au jeudi
9 h à 12 h et 13 h à 16 h

Les séances du Conseil municipal se tiennent au :
403, rue Principale, Piopolis (Québec)

Fermeture du bureau municipal
12 octobre : **Action de grâce**

18 décembre au 3 janvier : **Période des Fêtes**

HORAIRE DE L'INSPECTEUR EN BÂTIMENT ET ENVIRONNEMENT

Frédéric Fortin, inspecteur en bâtiment et en environnement, est présent les **mercredis et jeudis**, ainsi que le **vendredi sur rendez-vous**.

Pour toute question concernant les permis, veuillez contacter l'inspecteur : 819 583-3953, poste 203
ibe@piopolis.quebec

HORAIRE DE LA BIBLIOTHÈQUE

Mardi de 13 h à 15 h

Pour rejoindre la responsable :

Madeleine Des Rosiers
biblio019@reseaubiblioestrie.qc.ca
ou 819 583-3953, poste 204

ÉQUIPE DU JOURNAL

Rédaction, contenu et révision
Edith Robert : Coordination, gestion des textes, rédaction et révision
Maryse Morin : Révision
Nicole Charette : Révision

Graphisme et mise en page
Edith Robert

Grille graphique
Numéra | Claude Grenier - graphiste

Version numérique
www.piopolis.quebec | Activités, loisirs et vie communautaire | Journal Les Échos de Piopolis

Dépôt légal : 4e trimestre 2026
© Bibliothèque et Archives nationales du Québec
© Bibliothèque et Archives Canada
ISBN 1486-5750

CALENDRIER

OCTOBRE

D	L	M	M	J	V	S
				1	2	3
4	5	6	7	8	9	10
11	12	13	14	15	16	17
18	19	20	21	22	23	24
25	26	27	28	29	30	31

NOVEMBRE

D	L	M	M	J	V	S
1	2	3	4	5	6	7
8	9	10	11	12	13	14
15	16	17	18	19	20	21
22	23	24	25	26	27	28
29	30					

DÉCEMBRE

D	L	M	M	J	V	S
		1	2	3	4	5
6	7	8	9	10	11	12
13	14	15	16	17	18	19
20	21	22	23	24	25	26
27	28	29	30	31		

LÉGENDE

- Collecte de récupération
- Collecte des ordures
- Collecte du composte
- Séance ordinaire du conseil 19 h



VOTRE CONSEIL MUNICIPAL EN BREF

par Emmanuelle Fredette | Directrice générale et greffière-trésorière



Votre conseil municipal en bref

Les décisions qui façonnent Piopolis.
Juillet à septembre 2026

Vie démocratique

De juillet à septembre, le conseil municipal a fait avancer plusieurs dossiers liés à la gestion municipale, aux infrastructures, à l'environnement et aux services à la population. Voici l'essentiel des décisions prises.

Administration générale

- Un emprunt par billets de 1 309 900 $ a été autorisé pour financer les règlements d'emprunt 2024-03 (984 700 $ – camping) et 2026-05 (325 200 $ – camion de déneigement).
- Un nouveau règlement sur la gestion contractuelle a été adopté afin d'encadrer avec rigueur et transparence l'octroi des contrats municipaux.
- Les services de protection informatique de la Municipalité ont été bonifiés et renouvelés pour une période de 12 mois.
- Le programme d'aide financière aux familles et aux aînés a été abrogé, le conseil souhaitant revoir les différentes formes d'aide financière offertes par la Municipalité.
- La Municipalité a accordé 500 $ à Dégustez Mégantic et 250 $ à la Fondation québécoise du cancer – Estrie, dans le cadre du Déjeuner des policiers de la MRC du Granit.
- Les élèves de Piopolis terminant leurs études secondaires à la Polyvalente Montignac reçoivent également une lettre de félicitations accompagnée d'un montant de 100 $ en soutien à la persévérance scolaire.

Hygiène du milieu

- Le conseil municipal a octroyé à Laforest Nova Aqua le mandat de réaliser l'analyse du site de prélèvement d'eau potable et de produire un avis technique.
- Le directeur des travaux publics a été autorisé, lorsque la situation l'exige, à procéder à la livraison d'eau potable afin de maintenir l'approvisionnement du réseau municipal.*
- Le conseil municipal a octroyé à R.J. Lévesque et Fils le mandat de réaliser les travaux de réhabilitation du puits municipal, pour un montant estimé à 33 800 $* avant taxes.
- Le conseil municipal a également octroyé à Laforest Nova Aqua le mandat de réaliser les travaux préparatoires et de superviser la construction d'un nouveau puits, d'effectuer et de superviser les essais de pompage ainsi que de préparer l'étude hydrogéologique et le formulaire requis pour le prélèvement d'eau. Ce mandat est estimé à 53 452,20 $* avant taxes.

**Dépense payée à même la subvention du Programme de transfert pour les infrastructures d'eau et collectives du Québec (TECQ) 2024-2028*

Sécurité publique

- Le rapport annuel 2025 et le plan de mise en œuvre du Schéma de couverture de risques en sécurité incendie ont été approuvés.

Transport et voirie

- Environ 1 500 tonnes de matériaux granulaires seront livrées par Gestion C. Lafontaine inc. pour le rechargement de certains chemins municipaux.
  Une aide financière de 26 000 $, provenant du Programme d'aide à la voirie locale – volet par circonscription électorale, contribuera au financement de ces travaux.

Environnement et qualité de vie

- Des professionnels de la firme Gestizone ont été autorisés à visiter certaines propriétés privées afin de caractériser les milieux humides d'intérêt pour la conservation.
- Le conseil a demandé au gouvernement du Québec de revoir le règlement encadrant les activités dans les milieux hydriques, humides et sensibles afin qu'il soit mieux adapté aux réalités des petites municipalités rurales et riveraines.
- Un abreuvoir extérieur avec remplisseur de bouteilles sera installé près de l'édifice municipal. Cet équipement, d'une valeur de 8 175 $ plus taxes, sera financé en partie par le Fonds régions et ruralité.

Aménagement du territoire

- Deux dérogations mineures ont été accordées et une autre a été refusée. Deux projets situés sur la rue Principale ont également été approuvés dans le cadre du Règlement sur les plans d'implantation et d'intégration architecturale (PIIA).

- Une demande de modification au Règlement de zonage visant à remplacer les zones Mixte-6, Industriel-1 et Récréatif-4 par une zone agroforestière a été refusée.
- La Municipalité a mandaté la MRC du Granit afin de préparer un projet de modification du Règlement de zonage touchant notamment les milieux hydriques, les zones inondables, certains conteneurs utilisés à des fins agricoles ou forestières ainsi que les habitations légères de loisir.
- Danielle Dodier, conseillère municipale, a été nommée au Comité consultatif d'urbanisme (CCU), tandis que Sarah Carrier, conseillère municipale, en assurera la présidence.

Loisirs, culture et tourisme

- Une demande d'aide financière sera déposée dans le cadre du programme Nouveaux Horizons pour les aînés afin d'améliorer le local et les équipements utilisés par la FADOQ et l'AFEAS.
- La Municipalité a octroyé un contrat pour le traitement des fourmis charpentières et des coccinelles asiatiques au bâtiment de la patinoire et au phare du quai municipal.
- Les tarifs du camping municipal pour l'année 2027 ont été ajustés à 46 $ la nuitée pour un terrain sans service, 52 $ pour un terrain deux services et 65 $ pour un terrain trois services.
- Les travaux du nouveau bâtiment d'accueil et de services du camping municipal, d'une valeur totale de 1 247 406,91 $ avant taxes, ont fait l'objet d'une réception définitive. ♦

APPROVISIONNEMENT EN EAU POTABLE :
un problème à la fois de quantité et de qualité.

par Emmanuelle Fredette | Directrice générale et greffière-trésorière

Depuis la mi-mai, la Municipalité doit composer avec une situation inhabituelle concernant son approvisionnement en eau potable.

Notre réseau est alimenté par un seul puits municipal âgé de 51 ans. Au cours des derniers mois, le niveau d'eau de ce puits a diminué de façon importante et sa capacité ne suffit plus à répondre adéquatement aux besoins du réseau.

Alors que le niveau d'eau dans le puits pouvait normalement atteindre environ 40 mètres, elle se situe maintenant aux alentours de 10 mètres et peut descendre, lors des périodes de forte sollicitation, sous la barre des 3 mètres.

Cette situation oblige la Municipalité à suivre quotidiennement les niveaux d'eau et à prendre des mesures exceptionnelles pour maintenir une réserve suffisante dans les réservoirs du réseau.

La Municipalité a notamment dû faire appel à des camions-citernes pour livrer de l'eau potable dans les réservoirs municipaux.

À ce jour, ces livraisons représentent à elles seules une dépense de près de 30 000 $.
Les hydrogéologues qui accompagnent la Municipalité constatent que le puits a subi d'importantes baisses de niveau notamment en mai 2026, à la suite d'épisodes de fuites détectées sur le réseau. Des enjeux liés à la qualité de l'eau se manifestent depuis plusieurs années.

Des actions à court et à long terme

Dans l'immédiat, la Municipalité prévoit procéder à des travaux de réhabilitation du puits existant, évalués à environ 34 000 $, afin de récupérer autant que possible sa capacité. Cette intervention demeure importante pour sécuriser notre approvisionnement à court terme, mais cette démarche ne réglera probablement pas les enjeux liés à la qualité de l'eau.

Parallèlement, la Municipalité entreprend donc les démarches pour aménager un nouveau puits municipal. Selon les estimations actuelles, la Municipalité prévoit une enveloppe globale de l'ordre de 370 000 $ pour améliorer la situation et mettre en place une solution durable.

Cette estimation comprend notamment les livraisons d'eau potable, la réhabilitation du puits actuel, le forage et les essais du nouveau puits, les services professionnels, les équipements, les travaux de raccordement ainsi qu'une provision pour les imprévus.

La majorité des fonds nécessaires pour payer ces investissements importants devrait provenir de la subvention du *Programme de transfert pour les infrastructures d'eau et collectives du Québec* (TECQ) 2024-2028.

Il s'agit d'un dossier prioritaire pour la Municipalité. Les interventions sont planifiées de façon à sécuriser l'approvisionnement actuel tout en préparant une solution durable pour les prochaines décennies.

La Municipalité continuera d'informer les citoyens de l'évolution de la situation.

CAMPING : UN INVESTISSEMENT TOTAL DE 1,51 M$

par Emmanuelle Fredette | Directrice générale et greffière-trésorière

Construction des nouveaux bâtiments au Camping municipal de Piopolis

La Municipalité vous présente un portrait du coût réel du projet et de la façon dont celui-ci a été financé. Ce projet a permis de remplacer des bâtiments arrivés à la fin de leur vie utile par des infrastructures modernes et durables, tout en investissant dans un actif qui contribue aux revenus de la Municipalité.

Le coût total réel du projet qui totalise 1,51 M$ comprend l'ensemble des dépenses nécessaires à la réalisation du projet, du début de la conception des plans et devis préliminaires en 2023 jusqu'à l'ouverture en mai 2026.

Les honoraires professionnels et les études spécialisées regroupent les différentes étapes nécessaires à la réalisation d'un projet de cette nature : conception, préparation des plans et devis, ingénierie, appel d'offres, surveillance des travaux, coordination professionnelle, études, essais et inspections.

Le chantier comportait également plusieurs particularités, notamment la démolition des bâtiments existants, les raccordements aux réseaux d'aqueduc et d'égout, le maintien des opérations du camping, une installation électrique temporaire ainsi que des travaux à proximité de la station de pompage.

Au terme du projet, le financement réel à long terme s'établit à 984 700 $, soit 3 700 $ de moins que le montant de 988 400 $ présenté aux citoyens en novembre 2024. Le financement à long terme du projet est donc demeuré fidèle aux prévisions initiales.

Coûts du projet : 1 508 426 $ (Bilan au 14 juillet 2026)

• Construction des bâtiments	1 247 798 $
• Honoraires professionnels – architectes et ingénieurs	200 867 $
• Études spécialisées, essais et inspections	33 899 $
• Intérêts sur le financement temporaire	11 401 $
• Équipements technologiques	7 042 $
• Améliorations complémentaires	7 419 $

Comment le projet a été financé?

Aides financières externes (385 020 $) :

• Fonds régions et ruralité – Volet 4 (Vitalisation)	100 000 $
• Fonds pour l'accessibilité universelle	110 020 $
• Programme de transfert pour les infrastructures d'eau et collectives du Québec (TECQ)	175 000 $

Sommes municipales affectées (138 716 $) :

• Surplus affectés en 2024	115 000 $
• Autres sommes municipales	23 716 $

Financement à long terme (984 700 $ - montant arrondi)
Taux de financement obtenu : 3,99 %
Remboursement annuel approximatif de 77 795 $ en capital et intérêts.

La Municipalité tient à souligner la qualité exceptionnelle du travail réalisé par les professionnels ayant accompagné le projet, notamment les architectes et les ingénieurs.

Leur professionnalisme, leur efficacité et l'excellente préparation effectuée en amont de la construction, combinés à un suivi rigoureux du chantier, ont contribué à minimiser les dépassements de coûts et à assurer le bon déroulement du projet.

La Municipalité remercie également les entrepreneurs, dont la collaboration et le suivi tout au long des travaux ont été exemplaires.

Ce projet a également bénéficié de l'implication et de la collaboration des membres de l'équipe municipale qui ont contribué, à différentes étapes, à sa planification, à sa réalisation et à sa mise en service.

Enfin, un merci tout particulier à l'équipe du camping, qui fait vivre ces nouvelles installations au quotidien et dont l'accueil, le dévouement et la disponibilité sont grandement appréciés des campeurs et des visiteurs. Ces nouvelles infrastructures prennent ainsi tout leur sens grâce aux personnes qui contribuent, jour après jour, à faire du magnifique camping municipal de Piopolis un lieu accueillant et apprécié de tous. ♦



LA SAISON 2026 EN CHIFFRES

Après le portrait du projet de construction, place aux chiffres de la saison. Du camping municipal aux lieux d'accueil et aux événements culturels, voici un aperçu de l'activité touristique et culturelle à Piopolis en 2026.

Au camping municipal

Saison 2026 : du 14 mai au 12 octobre
226 614 $ en revenus pour la saison
3 297 nuitées (au 16 septembre 2026)

Des services appréciés

- Location de kayaks et de planches à pagaie (96 locations) : 2 701 $
- Vente de bois : 2 937 $
- Location de quais : 1 632 $
- Entrées à la plage municipale pour les personnes de 13 ans et plus (892 visiteurs) : 3 880 $

Taux d'occupation
Du 14 mai au 16 septembre

Taux d'occupation global : 68,58 %

- Emplacements pour tentes seulement (2 terrains) : 49,21 %
- Terrains 2 services (8 terrains) : 51,89 %
- Terrains 3 services (27 terrains) : 74,25 %

Comment payer votre compte de taxes?

Plusieurs modes de paiement sont à votre disposition :

- **En ligne auprès de votre institution financière**
  Utilisez le numéro de client indiqué dans la partie droite de votre compte de taxes afin que le paiement soit appliqué au bon dossier.
- **Par virement bancaire**
  Envoyez votre virement à secretaire@piopolis.quebec en suivant les modalités de votre institution financière.
- **En personne au bureau municipal**
  Payez en argent comptant ou par chèque.
- **Par la poste**
  Faites parvenir un chèque libellé à l'ordre de la Municipalité de Piopolis au 403, rue Principale, Piopolis (Québec) G0Y 1H0

Vous avez plusieurs comptes de taxes?
Pour un paiement groupé, indiquez tous les numéros de client concernés afin que le montant soit appliqué aux bons dossiers.

Pour toute question, communiquez avec Maryse au bureau municipal.

La saison 2027 se prépare déjà.

Au 24 septembre, les réservations enregistrées pour la saison 2027 représentaient déjà 63 510 $.

Le bilan complet des revenus et des dépenses liés aux activités du camping sera publié avec les états financiers de 2026.

Culture et tourisme

De la Halte des Zouaves aux activités culturelles, différents lieux et événements ont contribué à faire vivre Piopolis au cours de la saison estivale 2026.

Halte des Zouaves : 2 003 visiteurs

Maison culturelle Laurier-Gauthier : 832 visiteurs

Près de 1 900 personnes au Festival St-Zénon (personnes accueillies ou attendues aux spectacles du Festival à l'église et au yoga musical offert au parc du Croissant de Lune)

Une tendance régionale encourageante*

À la mi-juillet, 67 % des entreprises touristiques sondées dans les Cantons-de-l'Est se disaient satisfaites du début de la saison. Le tourisme de proximité et les expériences alliant nature, culture et découvertes demeurent bien présents dans la région.

Merci aux visiteurs, aux artistes, aux organismes et aux bénévoles qui ont contribué à faire vivre Piopolis tout au long de l'été! ♦

**Source : Tourisme Cantons-de-l'Est, données de mi-saison 2026.*

MOINS D'ORDURES ENFOUIES, MAIS ENCORE DU CHEMIN À PARCOURIR

Les résultats de 2025 montrent une évolution encourageante du côté des ordures ménagères à Piopolis.

Au total, **87,85 tonnes d'ordures** ont été envoyées à l'enfouissement, comparativement à **92,20 tonnes en 2024**. Il s'agit d'une diminution de **4,35 tonnes**, soit environ **4,7 %**.

Cette baisse représente une bonne nouvelle, puisque réduire la quantité de déchets destinés à l'enfouissement demeure l'un de nos principaux objectifs environnementaux.

Toutefois, les résultats montrent aussi que nous pouvons faire mieux du côté de la récupération et du compostage.

En 2025,
Piopolis a acheminé **51,09 tonnes de matières à la récupération**, comparativement à **52 tonnes en 2024**. Cela représente une légère diminution d'environ **1,8 %**.
Le compostage a également connu un petit recul.

La quantité de matières organiques recueillies est passée de **27,66 tonnes en 2024** à **26,73 tonnes en 2025**, une diminution d'environ **3,4 %**.

Malgré ces diminutions, la proportion globale des matières détournées de l'enfouissement s'est légèrement améliorée. En combinant la récupération et le compostage, celles-ci représentaient environ **47 % de toutes les matières recueillies en 2025**, comparativement à **46,4 % en 2024**.

Ces résultats nous rappellent que chaque geste compte. Bien trier nos matières recyclables, utiliser régulièrement le bac brun et réduire à la source ce que nous jetons sont autant de façons de diminuer collectivement notre impact environnemental.

Notre objectif pour la prochaine année est clair :
continuer à réduire les ordures tout en augmentant la récupération et le compostage. ♦

LES CHIFFRES À RETENIR



Ordures

2024	2025	Évolution
92.20 t	87.85 t	-4.7 %



Récupération

2024	2025	Évolution
52.00 t	51.09t	**-1.8 %**



Compost

2024	2025	Évolution
27.66 t	26.73 t	**-3.4 %**

BAC VERT, BAC BRUN OU CONSIGNE : ÇA VA OÙ?

par Lyne Gingras | Citoyenne

Entre le bac vert, le bac brun, la consigne et les déchets, il n'est pas toujours évident de savoir où déposer chaque matière.

Pourtant, quelques règles simples permettent maintenant de s'y retrouver beaucoup plus facilement.



LE BAC VERT
Contenants, emballages et imprimés : c'est tout!

Depuis le 1er janvier 2025, les règles de la récupération ont été simplifiées partout au Québec.

Il suffit maintenant de retenir trois mots : **contenants, emballages et imprimés**.

Si une matière entre dans l'une de ces catégories, elle peut généralement être déposée dans le bac vert.
Il n'est donc plus nécessaire de vérifier le numéro inscrit sous les contenants de plastique.

On peut notamment déposer dans le bac vert :

- les contenants de plastique;
- les pots de yogourt;
- les boîtes de conserve;
- les bouteilles et les pots en verre;
- les boîtes de carton;
- les cartons d'œufs;
- les journaux et les circulaires;
- les enveloppes et les feuilles de papier;
- les assiettes et le papier d'aluminium;
- les contenants de polystyrène utilisés pour emballer des aliments.

Les contenants doivent simplement être vidés. Il n'est pas nécessaire de les laver parfaitement : un petit rinçage suffit, au besoin.

Lorsque c'est possible, il est également recommandé de séparer les différentes matières qui composent un même emballage.

Par exemple, on peut retirer le sac de plastique placé à l'intérieur d'une boîte de céréales avant de déposer les deux éléments séparément dans le bac vert.

Quelques exceptions à connaître

Les **gros morceaux de polystyrène** servant à protéger les appareils ménagers, les appareils électroniques ou d'autres produits dans leurs boîtes d'emballage **ne vont pas dans le bac vert**.

Comme ils se défont facilement, ils doivent être apportés à un point de dépôt qui les accepte ou, lorsqu'aucune option de récupération n'est offerte, être déposés à la poubelle.

Attention : un objet ne va pas automatiquement dans le bac vert simplement parce qu'il est fait de plastique ou de métal.
Les ustensiles, les jouets, les piles et les batteries, par exemple, n'y ont pas leur place.

Les contenants et les emballages en plastique compostable ou biodégradable sont également exclus du bac vert.



LE BAC BRUN

Ce qui se mange ou qui pousse

Pour savoir si une matière peut aller dans le bac brun, on peut se poser deux questions :

- Est-ce que cela se mange ou provient de quelque chose qui se mange?
- Est-ce un résidu de jardin?

Les pelures de fruits et de légumes, les restes de table, le pain, les pâtes, le riz, le marc et les filtres à café, la viande, le poisson, les os, les arêtes ainsi que plusieurs autres résidus alimentaires peuvent être déposés dans le bac brun.

Même les produits d'origine animale, qui sont déconseillés dans un composteur domestique, peuvent être acceptés dans le cadre de la collecte municipale.

Les serviettes de table en papier, les boîtes de pizza souillées et certains contenants de carton souillés peuvent également être déposés dans le bac brun.

LES CONTENANTS CONSIGNÉS

La consigne s'applique notamment :

aux contenants de boisson en aluminium de 100 millilitres à 2 litres; aux bouteilles de boisson en plastique de 100 millilitres à 2 litres, comme les bouteilles d'eau, de boisson gazeuse, de jus ou de lait; à certaines bouteilles de bière et de boisson gazeuse en verre.

Les contenants consignés peuvent être rapportés dans un lieu de retour **Consignaction**. Ils peuvent également être apportés lors des collectes organisées en mai et en septembre au profit de l'église de Piopolis.

Un petit geste qui fait une grande différence

Bien trier nos matières permet de réduire ce qui prend inutilement le chemin de l'enfouissement et de donner une deuxième vie aux matières récupérables et organiques.

En cas de doute, l'outil **Ça va où?** de RECYC-QUÉBEC permet de vérifier rapidement la bonne façon de se départir d'un objet.
Retenons donc ces trois règles simples :

- **Bac vert :** contenants, emballages et imprimés;
- **Bac brun :** principalement les résidus alimentaires et végétaux;
- **Consigne :** contenants de boisson consignés en aluminium, en plastique ou en verre.

ÇA VA OÙ?

En adoptant ces bonnes habitudes, vous constaterez rapidement que votre poubelle se remplira beaucoup moins vite! ♦



POURQUOI EST-CE SI IMPORTANT DE COMPOSTER?

par Lyne Gingras | Citoyenne

Chaque jour, nous jetons une quantité importante de restes de table et d'autres matières organiques. Pourtant, ces matières ont une grande valeur lorsqu'elles sont compostées.

Composter est l'un des gestes environnementaux les plus simples que nous pouvons poser au quotidien. Mais quels sont ses principaux avantages?

1. Diminuer la quantité de déchets
Une bonne partie de ce que nous mettons dans nos bacs à ordures est constituée de matières organiques. En les déposant dans le bac brun, nous réduisons considérablement la quantité de déchets envoyés à l'enfouissement.

Moins de déchets enfouis, c'est aussi une utilisation plus durable de nos sites d'enfouissement.

2. Réduire les gaz à effet de serre
Lorsque les matières organiques se décomposent dans un site d'enfouissement, où l'oxygène est limité, elles produisent notamment du méthane, un puissant gaz à effet de serre.

En détournant ces matières de l'enfouissement, le compostage contribue donc à réduire les émissions de gaz à effet de serre.

3. Un geste simple à intégrer au quotidien
Composter, c'est facile!
L'important est de commencer et de prendre l'habitude de séparer les matières compostables des véritables déchets.

Un petit contenant muni d'un couvercle peut être placé sur le comptoir pour recueillir les résidus alimentaires.

Pour éviter les odeurs, les restes de viande ou de poisson peuvent être conservés au congélateur dans un contenant fermé, puis déposés dans le bac brun la veille de la collecte.

Chaque pelure de pomme de terre, coquille d'œuf, portion de marc de café, serviette de table en papier, boîte de pizza souillée ou reste de légumes détourné de la poubelle peuvent sembler représenter bien peu.

Mais lorsque toute une communauté participe, l'effet devient considérable.

Composter, c'est réduire nos déchets, protéger notre environnement et redonner à la terre ce qu'elle nous a donné.

Un petit geste quotidien qui, collectivement, peut faire une grande différence! ♦



LA BRIGADE VERTE

par Lyne Gingras | Citoyenne

La Brigade verte, qui a comme mission de détourner le plus de déchets possible des sites d'enfouissement lors d'événements particuliers, a une fois de plus été présente durant le Grand Tour du lac Mégantic.

Nous avons réussi pour une deuxième année consécutive à détourner TOUS les déchets générés par le dîner offert aux cyclistes vers le recyclage et le compostage.

Un grand merci aux bénévoles membres de la brigade verte 2026 qui y ont participé :
Cécile Lafontaine, Bibiane Lafontaine, Martine Bastien, Luc Boivin, Serge Godbout et Marco Desmarais, ainsi qu'aux organisateurs de l'événement qui nous ont aidés en utilisant des contenants et ustensiles compostables.

On se donne rendez-vous l'an prochain pour un autre événement zéro déchet!



Crédit photo : APLM

Agir ensemble pour protéger notre lac

Le 14 septembre dernier, l'Association pour la protection du lac Mégantic (APLM) a mené une deuxième opération d'arrachage du myriophylle à épis dans différents secteurs du lac.

Grâce au travail concerté des plongeurs et des bénévoles, **19 plants ont été repérés et retirés**.

Une belle mobilisation qui contribue directement à limiter la propagation de cette plante aquatique envahissante et à préserver la santé de notre lac.

Merci à l'APLM ainsi qu'à tous les bénévoles qui ont participé à cette intervention.

Leur engagement est précieux pour la protection de notre lac.

PLAN CLIMAT

Votre expérience peut faire une différence!

Vagues de chaleur, pluies abondantes, feux de forêt, verglas… Comment les changements climatiques touchent-ils votre quotidien?

Prenez moins de cinq minutes pour répondre à 16 questions simples. Aucun courriel ni compte requis.

Balayez le code QR et partagez votre réalité!

Vos réponses aideront la MRC du Granit à orienter les actions de son futur Plan climat.



Le 10 octobre 2026 : éteignons la lumière, rallumons les étoiles!
COMMENT PARTICIPER?

Éteignez vos lumières extérieures pour laisser place à la beauté de la nuit. Vous êtes propriétaire d'une entreprise ou vous œuvrez dans une organisation? Célébrez l'événement et n'allumez que les éclairages essentiels.

Organisez un événement pour célébrer la nuit : randonnée nocturne, animation sur la pollution lumineuse, observation du ciel étoilé… Inscrivez votre activité sur le site Web.

Participez à un événement près de chez vous. Balayez le code QR pour découvrir la carte regroupant toutes les activités offertes au Québec, dont celles de notre équipe.

Pour vous inscrire et participer :
cieletoilemontmegantic.org/jourdelanuit


Crédit photo : Carolle Fortier


Crédit photo : Meemik photo

PIOPOLIS ACCUEILLE LES CYCLISTES À SA TABLE

Près de 600 participants ont pris part à la grande journée vélo de la région de Mégantic, le 15 août dernier.

Parmi eux, 370 cyclistes ont relevé le défi du Grand Tour du lac Mégantic, 170 ont participé au Gran Fondo Lac-Mégantic et 40 au Grand Gravel Bike Lac-Mégantic. Des enfants ainsi que des participants utilisant un fauteuil adapté se sont également joints à l'événement.

À Piopolis, tout était prêt pour les accueillir : les tables dressées, les repas préparés et une équipe de bénévoles bien décidée à offrir aux cyclistes une pause à la hauteur de leurs efforts.

Au total, plus de 300 repas ont été servis grâce au travail de 25 bénévoles. Derrière ces chiffres se cache toute une organisation, mais surtout une belle dose de générosité.

Entre deux plateaux, un mot d'encouragement et quelques sourires, chacun a contribué à faire de cette halte un moment chaleureux et rassembleur.

Pour les participants, ce passage à Piopolis représentait l'occasion de reprendre des forces avant de poursuivre leur parcours.

Pour les bénévoles, c'était aussi le plaisir de se retrouver, de mettre la main à la pâte et de faire découvrir, à leur façon, le sens de l'accueil qui anime notre communauté.

Merci à toutes celles et à tous ceux qui ont contribué à cette belle journée. Une fois de plus, Piopolis a démontré que derrière les grands événements se trouvent des gens de cœur. ♦

INFOLETTRE

Recevez
Les Échos de Piopolis dans votre boîte courriel!

En vous abonnant, vous recevrez directement par courriel chaque nouvelle parution ainsi que les principales nouvelles de la Municipalité.

Inscrivez-vous dès maintenant :

Un moyen simple et rapide de rester informé sur la vie municipale, les activités et les services offerts à Piopolis!

À LA DÉCOUVERTE DU PICKLEBALL



Le 6 septembre, près de **25 personnes** se sont donné rendez-vous à la patinoire municipale pour une **initiation au pickleball offerte par la Ligue des Sommets**.

Deux responsables de la Ligue ont guidé le groupe à travers les règles, les techniques de base et quelques exercices pratiques.

Grâce à leurs démonstrations et à leurs conseils, les participants ont pu découvrir ce sport accessible et amusant et mettre aussitôt leurs apprentissages en pratique.

Après l'activité, l'Association touristique et culturelle de Piopolis (L'ATCP) a invité toute la population à partager un repas de blé d'Inde.

Une belle occasion pour les gens présents de se retrouver, d'échanger et de terminer la journée dans une ambiance chaleureuse.

Sport et convivialité étaient au rendez-vous!

UN DÉFI SPORTIF QUI DÉPASSE LES FRONTIÈRES

Les 22 et 23 août derniers, Piopolis a vibré au rythme de la quatrième édition du Triathlon international Piopolis – Carrabassett Valley.





Crédit photos : Meemik Photo

Pendant deux jours, les participants ont enchaîné les épreuves de course à pied et de triathlon dans un décor aussi magnifique qu'exigeant.

Le samedi, les activités se déroulaient entièrement à Piopolis, avec des courses pour les enfants et les adultes ainsi que des triathlons de différentes distances. Le dimanche, les athlètes prenaient part à l'épreuve phare de la fin de semaine : un parcours transfrontalier reliant Piopolis à Carrabassett Valley, dans le Maine.

Cette édition a enregistré un record de participation, selon l'organisateur Félix Guèvremont.

Grâce au travail de préparation réalisé avec les services douaniers, le passage des athlètes à la frontière s'est déroulé sans accroc.

Les caractéristiques du parcours et les conditions favorables ont également permis aux participants d'enregistrer d'excellents temps.

Au-delà des performances, cette fin de semaine aura offert des images saisissantes : les nageurs réunis dans les eaux calmes du lac au petit matin, les encouragements le long du parcours et l'énergie des participants au cœur du village.

Un événement sportif hors du commun qui fait découvrir Piopolis bien au-delà de ses frontières! ♦

Source : texte adapté d'un article d'Alex Villemaire publié dans L'Écho de Frontenac.

PORTRAIT D'ARTISAN

Gisèle Duquette, artisane

par Edith Robert | Responsable loisirs, culture et communications





Une fois le métier monté, Gisèle consacre environ 1 h 15 au tissage d'un seul linge à vaisselle.

De fil en fil, depuis plus de 40 ans

Pour Gisèle, le tissage est une histoire de famille. Adolescente, elle s'exerce sur le métier de sa mère, Jeanne Beaulé, qui laisse ses filles tisser des laizes à tapis.

Les gestes appris alors ne la quitteront plus. En 1986, elle achète un métier neuf chez Maurice Brassard, où elle se procure encore ses fils. Quarante ans plus tard, les pédales dansent toujours au rythme des fameux « 1-3, 2-4 ».

« Il s'en est fait beaucoup, des 1-3, 2-4, depuis ce temps-là! » raconte-t-elle avec le sourire.

Elle affectionne les linges à vaisselle pour leur simplicité et leur utilité. Coton seul ou combiné au lin, couleurs chaudes et franches, rarement blanches ou pastel : un choix amusant pour celle qui, à la fromagerie, travaille toute la journée… habillée en blanc!

Quand les mains s'occupent, l'esprit décroche

Gisèle aime autant le temps passé à tisser que la pièce terminée. Suivre les pédales, voir apparaître le motif et le tissu s'allonger lui permet de lâcher prise.

L'été, le métier à tisser se fait plus discret. Gisèle le retrouve le reste de l'année, au gré de ses envies, de son inventaire et des commandes qu'on lui confie. Les fils ne sont pourtant jamais bien loin : le tricot prend parfois le relais, surtout pour confectionner des bas.

Certains ouvrages portent une histoire particulière. Sur son lit repose encore une catalogne tissée avec sa mère. Gisèle ne cherche pas à la garder à l'abri du temps; elle préfère la voir remplir sa fonction au quotidien, fidèle à cette idée que les objets faits main prennent tout leur sens lorsqu'ils servent.

Son rapport à l'artisanat tient là : les objets faits de ses mains sont beaux, mais prennent leur valeur dans la vie quotidienne.

Continuer d'essayer

Après plus de 40 ans de pratique, sa curiosité demeure intacte. Gisèle cherche, récupère et expérimente. Elle confectionne maintenant des sacs avec des restes de fils et même des rubans de cassettes, transformant des matières délaissées en objets nouveaux et utiles.

Sa fierté ne vient ni du nombre de pièces réalisées ni du temps passé devant son métier, mais de la reconnaissance. Lorsqu'une personne remarque son travail ou lui dise aimer ce qu'elle a créé, son cœur se met à palpiter.

Depuis l'adolescence, un même fil relie toutes ses créations : le plaisir de fabriquer de ses mains des objets qui serviront, seront appréciés et trouveront leur place dans la vie de quelqu'un.

BONJOUR AUX ARTISTES EN DEVENIR DE PIOPOLIS!

par Maryse Giguère | Citoyenne

Nous aimerions créer un moment où les participants pourront réaliser, selon le thème choisi, une œuvre à partir d'objets de toutes sortes.

Cette activité se veut une occasion de se **rencontrer**, de **créer** et, surtout, de **bien s'amuser.**

Nous aimerions **commencer cette activité en novembre**.

Les personnes intéressées sont invitées à **ramasser,** lors de leurs **randonnées en nature** ou encore dans **leur garage** ou **leur grenier**, de **petits objets qui pourront servir à la création** de nos futures œuvres, toutes plus originales les unes que les autres.

Pour en savoir plus, vous pouvez m'écrire à l'adresse suivante : **mgiguere006@gmail.com**

Au plaisir de créer et de nous amuser ensemble!
Maryse





CENTRE FUNÉRAIRE DU GRANIT
MOUVEMENT COOPÉRATIF
Éternellement dévoué

Manon Grenier
Directrice générale

3844, rue du Québec-Central
Lac-Mégantic, Qc. G6B-2C6

Tél.: 819 583-2919
1-800 667-2919
cfcgranit@gmail.com
www.cfgranit.qc.ca

LA MAGIE DE NOËL SE PRÉPARE DÈS MAINTENANT AVEC LE FESTIVAL ST-ZÉNON DE PIOPOLIS

par Louise Gosselin | Responsable des communications du Comité culturel de Piopolis

Eh oui, le temps file!
Avec l'arrivée de l'automne, le mois de décembre et la féerie des Fêtes seront là plus vite qu'on ne le pense.

Pourquoi ne pas commencer à vous mettre dans l'ambiance en vous offrant ou en offrant à ceux que vous aimez le spectacle de Marie-Denise Pelletier?

Pour l'occasion, elle sera accompagnée d'un pianiste, d'un contrebassiste et d'un quatuor à cordes. Une belle façon de faire naître la magie des Fêtes avant même qu'elles ne commencent!

Pour découvrir le spectacle et vous imprégner de l'ambiance du Festival, visitez notre site Web : **festivalpiopolis.com**

Au plaisir de vous accueillir et de partager avec vous la magie des Fêtes!

Marie-Denise Pelletier

Samedi 5 décembre, à 19 h 45
Spectacle de Noël - *Noël, parle-moi*

En 2005, Marie-Denise Pelletier lançait *Noël, parle-moi*, un album qui, année après année, nous plonge dans la magie des Fêtes. Depuis, la tradition veut que dès les premiers flocons, Marie-Denise Pelletier sillonne le Québec pour y chanter Noël.

Avec sa voix exceptionnelle, douce et enveloppante, Marie-Denise Pelletier donne aux classiques du temps des Fêtes un souffle chaleureux au cœur de l'hiver.

La réservation est obligatoire, y compris pour les billets gratuits, sur festivalpiopolis.com. ♦

FESTIVAL SAINT-ZÉNON-DE-PIOPOLIS

Présentateur officiel Hydro Québec

Présenté à l'église St-Zénon de Piopolis

MARIE-DENISE PELLETIER

NOËL, PARLE-MOI

En collaboration avec Desjardins Caisse de Lac-Mégantic-Le Granit



SAMEDI 5 DÉCEMBRE à 19 h 45

45$ adulte / 39$ étudiant / gratuit 12 ans et moins

toutefois réservez le siège de l'enfant sur festivalpiopolis.

Plongez dans la magie des Fêtes avec Marie-Denise Pelletier, l'une des voix les plus emblématiques du Québec. Son spectacle de Noël, conçu comme une véritable expérience sensorielle, met en lumière une artiste au sommet de son art.

Récompensée à maintes reprises et applaudie sur quatre continents, Marie-Denise Pelletier offre une performance où puissance vocale, émotion pure et maîtrise scénique se rencontrent. Une artiste en pleine maturité, capable de transformer chaque note en frisson.

Patrimoine canadien Canadian Heritage · Fondation Louise & Jean-Paul Fontaine · CALQ Conseil des arts et des lettres du Québec · Hydro Québec · Fondation Festival du lac Massawippi · Desjardins Caisse de Lac-Mégantic–Le Granit

MRC du Granit · Assemblée nationale du Québec François Jacques Député de Mégantic · Jean Coutu · Optométrie Mégantic · PRODEN Nous réalisons la performance · Piopolis · l'écho de frontenac · Luc Berthold Député de Mégantic-L'Érable



MAILLOT OU PATINS?

À VOUS DE CHOISIR!



Que vous préfériez faire quelques longueurs ou chausser vos patins, les premiers dimanches du mois sont une belle occasion de bouger en famille!

Les **1er novembre et 6 décembre**,

profitez GRATUITEMENT

d'un bain familial avec un **corridor de nage**, de **9 h à 11 h 55**,
ou du **patin libre**, de **10 h à 11 h 45**,

au Centre sportif Mégantic.

Une sortie toute simple pour mettre un peu de mouvement et beaucoup de plaisir dans vos dimanches!

Avant de partir, consultez la page Facebook du Centre sportif Mégantic, puisque l'horaire peut changer.



CLINIQUE
Félix Guèvremont
kinésiologie - massothérapie - orthothérapie
(873) 550-8855



FAITES CONNAÎTRE VOTRE ENTREPRISE DANS LES ÉCHOS DE PIOPOLIS!

Vous souhaitez annoncer vos services dans le journal municipal?
Contactez Edith Robert
projet@piopolis.quebec
819 583-3953, poste 204

PARTAGE D'HISTOIRE

par Edith Robert | Responsable loisirs, culture et communications

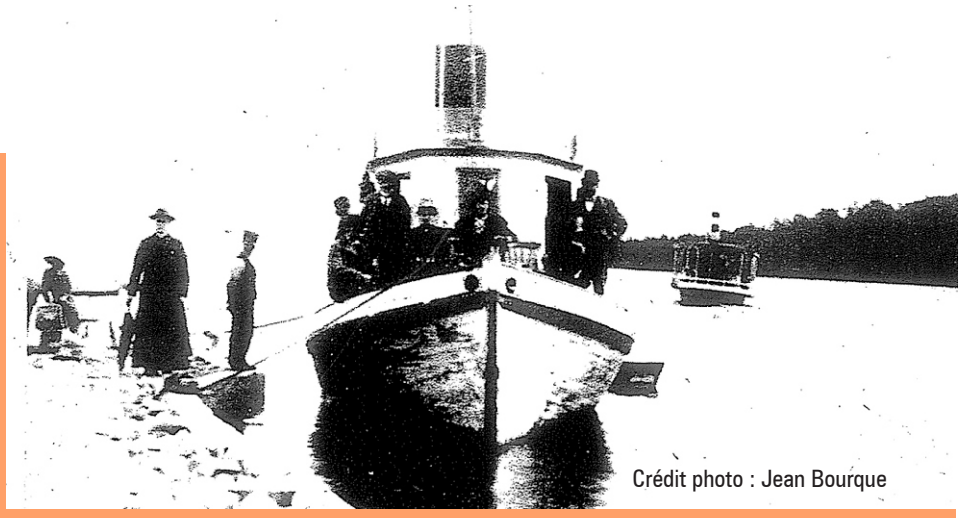

Crédit photo : Jean Bourque

Le *Campania* : quand le lac était une voie de transport

Aujourd'hui, lorsqu'on regarde le lac Mégantic depuis le quai de Piopolis, on pense spontanément aux paysages, aux embarcations de plaisance et aux activités estivales. Pourtant, il fut un temps où le lac jouait un rôle bien différent dans la vie quotidienne de la région.

À la fin du XIXe siècle et au début du XXe siècle, des bateaux à vapeur sillonnaient ses eaux. Parmi eux se trouvait le *Campania*, un petit vapeur construit en 1893, dont l'histoire est intimement liée à Piopolis.

Le *Campania* au quai de Piopolis
Les archives de la Municipalité conservent une photographie du premier *Campania* amarré au quai du village. Avec ses 48 pieds de longueur et ses 19 tonneaux, le bateau était bien loin des imposants paquebots que son nom pourrait évoquer.

À cette époque, le lac était une véritable voie de circulation. Les bateaux à vapeur qui y naviguaient participaient notamment au transport du courrier, du bois et des personnes.

Pour les communautés riveraines comme Piopolis, le lac faisait donc partie intégrante des déplacements et des échanges.

Et le *Campania* nous réserve une anecdote particulièrement savoureuse.

Un capitaine… une fois par année!
Au début du XXe siècle, Ottawa exige qu'un capitaine qualifié soit officiellement nommé pour conduire le bateau. C'est Jones, d'Echo Vale, qui obtient le titre.

Selon le récit conservé dans les archives de Piopolis, il suffisait toutefois que celui-ci conduise le *Campania* une seule fois par année pour que tout soit en règle avec Ottawa!

Le reste du temps, les archives identifient Alcide Lemay et Tom (Arthur) Morin comme les véritables capitaines du bateau.

Une particularité administrative plutôt étonnante qui témoigne, à sa façon, des réalités de la navigation sur le lac à cette époque.

Que lui est-il arrivé?
Le *Campania* navigue sur le lac Mégantic pendant plusieurs décennies. Puis son histoire devient plus mystérieuse.

Une étude consacrée au patrimoine archéologique maritime du Québec rapporte deux versions différentes de sa fin.

Selon une base de données sur les navires, le vapeur aurait été démantelé après son retrait du service. Une autre source affirme plutôt qu'il aurait été coulé dans le lac en 1926 pour des raisons liées aux assurances.

Les sources se contredisent sur ce point et ne permettent donc pas de trancher avec certitude entre les deux versions.

Une chose, cependant, est bien documentée : une épave identifiée comme celle du *Campania* est aujourd'hui répertoriée dans le lac Mégantic, dans le secteur que l'on connaît ici comme la baie de l'Épave.

Le site archéologique porte la désignation BjEr-a – Épave du *Campania*, 1893-1926.

Plus d'un siècle après ses passages au quai de Piopolis, une partie de l'histoire du *Campania* repose donc toujours sous les eaux du lac.

La prochaine fois que vous vous arrêterez au quai et regarderez le lac, imaginez un instant le petit vapeur qui s'approche du village… avec, à son bord, des voyageurs, du courrier ou des marchandises.
Et peut-être, une fois par année, son capitaine officiel!

SAVIEZ-VOUS QUE…
Le Campania n'a pas été le seul bateau à vapeur à naviguer sur le lac Mégantic. Le Lena, le Jubilee et le Woburn ont également navigué à cette époque, où le lac constituait une importante voie de circulation pour les communautés riveraines.

Sources : Archives de la Municipalité de Piopolis, *Le premier Campania au quai du village de Piopolis*; Ministère de la Culture, des Communications et de la Condition féminine, *Patrimoine archéologique maritime du Québec*; documentation gouvernementale sur le patrimoine archéologique du lac Mégantic.

Afeas
ASSOCIATION FÉMINISTE D'ÉDUCATION ET D'ACTION SOCIALE

DES NOUVELLES DE L'AFEAS

par Carolle Fortier | Présidente et Lucie Grenier | Secrétaire-trésorière

Activités de l'Afeas
Grand Tour du lac Mégantic
Le Grand Tour a eu lieu le samedi 15 août, par une température idéale. Nous avons servi 372 dîners grâce à notre super équipe de bénévoles, qui ont travaillé ensemble pour faire de cet événement une réussite.
Deux certificats-cadeaux pour nos bénévoles nous seront remis par le comité du Grand Tour.

Bonne chance! Un grand merci!


Crédit photo : Meemik photo

Journée de l'envol JARA
Le 26 août, quatre membres du CA se sont rendues à cette journée.

Organisée par l'Afeas régionale, celle-ci marquait le début des activités de l'année. Nous avions à l'horaire la présentation du guide d'animation 2026-2027, à consulter sur le site de l'Afeas, les nouvelles procédures pour les propositions ainsi que la découverte des ateliers de formation revisités.

Notre présidente régionale, Carole Séguin, a également donné une conférence intitulée « Atelier sur le recrutement ».

Activités de financement au régional et au provincial
1. Tirage moitié-moitié : le premier tirage a eu lieu le 11 septembre à 12 h. Tout le monde peut participer en se rendant à l'adresse suivante : tirage.moitié-moitié.com/c/83.

2. Rallye 2026 : le thème est « Métier et profession ». On peut encore s'en procurer auprès du régional au coût de 10,00 $, car le tirage aura lieu en février.

3. Billets : des billets sont vendus par toutes les membres du CA de l'Afeas locale au coût de 20,00 $.
Prix en argent : 1er prix, 10 000 $; 2e prix, 2 000 $; 3e prix, 1 000 $; et quatre prix de 500 $. Tentez votre chance!

Congrès provincial du 60e anniversaire
Le congrès provincial du 60e anniversaire a eu lieu les 11, 12 et 13 septembre à l'Hôtel Universel de Drummondville.

Pour ce 60e anniversaire, l'Afeas provinciale nous a concocté un congrès qui restera longtemps dans nos mémoires. Carolle et Monique nous y ont représentées, et un compte rendu nous sera présenté lors de notre prochaine réunion.

Membres 2026-2027
L'Afeas Piopolis compte présentement 48 membres, dont une nouvelle membre. Merci à toutes nos fidèles membres qui, d'année en année, nous aident à atteindre l'égalité dans toutes les sphères de la société.

Bienvenue à toutes les jeunes femmes qui ont cette cause à cœur et qui aimeraient se joindre à nous. Il n'est pas trop tard!

Souper de Noël :
le vendredi 4 décembre 2026.

Pour plus d'information, contactez Carolle ou Lucie.

Au plaisir de vous rencontrer! ♦

DE LA BELLE VISITE À PIOPOLIS!

Nous avons eu le plaisir d'accueillir les élèves du premier cycle de l'école Sacré-Cœur pour une randonnée dans les sentiers du Clocher.

Et comme une belle visite en attire une autre, Miss Quincy Runner est venue leur dire bonjour!

Un petit clin d'œil à notre page couverture.





DES NOUVELLES DE LA FADOQ

par Carolle Fortier | Trésorière

Nos rencontres se tiennent toujours le mercredi après-midi, de 13 h à 16 h 30, au local de la FADOQ.

Pétanque :
notre tournoi s'est tenu le 1er septembre à 13 h 30, suivi d'un souper à l'Auberge. Nous étions seize participants à ce tournoi amical, par une température idéale.

Whist militaire :
le whist militaire recommencera le lundi 19 octobre 2026. Nous demandons aux participants d'arriver à 13 h 15 pour l'inscription.

Viactive :
le programme Viactive recommencera le 7 octobre et se poursuivra jusqu'à la mi-mai 2027 à la Maison culturelle Laurier-Gauthier, tous les mercredis de 10 h à 11 h. Il est possible de s'y inscrire.

Carte FADOQ :
la carte coûte 30,00 $ pour un an et 55,00 $ pour deux ans. Vous pouvez la renouveler en tout temps sur le site fadoq.ca, par la poste ou par téléphone au 819 566-7748, poste 101.

Pour toutes les activités et tous les ateliers présentés par le bureau régional, consultez votre revue Virage et l'infolettre de la FADOQ.

Au plaisir de vous rencontrer.

Pour plus d'information, contactez Carolle Fortier au 819 583-3238. ♦



Crédit photo : René Chatigny

Problème d'insectes ou rongeurs ?
Estimation gratuite

Périgarde Extermination

1 819 789-0808
www.PERIGARDE.ca

MINI-URGENCES DU GMF DU GRANIT

Nouvel horaire en vigueur depuis le 31 août

Du lundi au mercredi, de 12 h 30 à 16 h

Prise de rendez-vous :
819 583-3770, dès 8 h 30

Les critères d'admissibilité demeurent inchangés (problème de santé unique et nouvellement apparu). ♦

LE CENTRE DES FEMMES SE DÉPLACE À PIOPOLIS

Les activités ont lieu chaque jeudi à 13 h 30, à la Maison culturelle Laurier-Gauthier, située au 462, rue Principale, à Piopolis.

Cahier créatif – 1er, 8 et 15 octobre
Par le biais du collage, du dessin, de l'écriture et de la peinture, viens créer ton cahier personnel!

Jeux d'écriture – 22 et 29 octobre
Des exercices d'écriture sous forme de jeu pour découvrir sa plume. Une activité interactive et amusante.

Pour vous inscrire aux ateliers ou obtenir plus d'information, communiquez avec le Centre des femmes de la MRC du Granit au **819 583-4575** ou à **info@centredesfemmesdugranit.com**

Site Web :
centredesfemmesdugranit.com ♦

UN PETIT MOT DE FERNANDE

par Fernande Arguin | Citoyenne

La sagesse

Tout être humain désire être heureux et connaître le bonheur. Chaque personne étant unique, cette notion du bonheur sera perçue différemment.

L'une des conditions primordiales pour aspirer à se sentir bien consiste à ouvrir son cœur à la vie avec confiance, quelles que soient les circonstances.

Au départ, nous avons besoin d'aimer et d'être aimés.

Au fil des ans, nous découvrons que l'amour exige d'entrer en relation avec autrui. Si nous espérons être acceptés tels que nous sommes, il en va de même pour l'autre.
Comme l'a chanté Gilles Vigneault :
« Qu'il est difficile d'aimer! »
Oui, l'amour est compliqué et tout est à recommencer, jour après jour.

Il faut d'abord nous aimer nous-mêmes, avec nos forces et surtout avec nos faiblesses et nos manques. C'est à partir de là que nous pourrons mieux accepter l'autre dans ses différences.

Ouvrons les yeux et le cœur avant de juger d'après l'apparence extérieure. Essayons plutôt de voir ce qu'il y a de meilleur en chaque personne et y compris les qualités que nous n'avons peut-être pas nous-mêmes. Cela pourrait nous amener à changer certains de nos comportements et à faire preuve d'une plus grande tolérance, tout en respectant nos propres valeurs.

Le bonheur se trouve dans les petites choses qui nous surprennent par la joie qu'elles font naître spontanément. Il est alors bon de dire merci avec humilité.

Éprouver de la gratitude pour ce que la vie nous donne gratuitement nous aide à accepter avec confiance les épreuves plus difficiles à traverser.

Nous savons que nous sommes reliés à ceux et celles que nous aimons et qui nous aiment. Nous ne sommes jamais seuls, malgré ce que la solitude peut parfois nous laisser croire.

Plus nous aurons le cœur ouvert, plus l'amour circulera et plus la vie contribuera à nous rendre heureux! ♦



SUGGESTIONS DE LECTURE DE MADELEINE

par Madeleine Des Rosiers | Responsable de la bibliothèque

Bonjour,
chères lectrices et chers lecteurs,

J'espère que vous avez passé un bel été et que vous avez pu profiter de belles lectures en cette belle saison. L'automne montre déjà le bout de son nez, tout comme nos superbes érables qui se teintent de couleurs chatoyantes… oui, déjà.

Ne m'en voulez pas si je vous avoue que la saison des récoltes, des conserves et des couleurs évoque en moi une certaine sécurité et me remplit de gratitude.

Le cœur d'artiste qui bat en moi adore cette saison. L'odeur des épices, des marinades et des conserves dans nos maisons, ainsi que celle des champignons, des feuilles et la sensation de fraîcheur à l'extérieur, me procurent une espèce de langueur intérieure, propice à la contemplation, et me préparent à l'intériorisation que l'hiver nous impose, malgré lui.

Mais quel plaisir de profiter des journées de pluie pour lire, bien confortablement dans notre fauteuil favori, en écoutant le bruit de la pluie…

Mais trêve de rêveries,
voici quelques lectures que j'ai aimées cet été :

Katherine Pancol
Muchachas, vol. 1 et 2

Christiane Michaud
Une irrésistible envie de fleurir (un voyage merveilleux… mi-roman, mi-livre de croissance personnelle, très inspirant)

Mélissa Da Costa
Fauves, La doublure, Tenir debout (des romans très bien écrits, un peu durs, mais captivants. Cependant, j'ai préféré *Les femmes du bout du monde* et *La faiseuse d'étoiles*, de la même auteure.)

Michel Jean
Kabasa (un autre livre de Michel Jean qui nous captive vraiment). Si vous ne l'avez pas encore fait, il faut lire *Kukum, Atuk*, *Tsunami, Ninan : Tiohtià:ke*, *Montréal* et *Le vent en parle encore*…Tous aussi bons les uns que les autres, ces livres sont un plaisir à lire et permettent, dans certains cas, de découvrir une réalité longtemps cachée …

Jean Lemieux
Pour ceux qui aiment les romans policiers, de nombreux romans qui sont très appréciés des lecteurs.

Sur ce, je retourne lire un peu, en attendant de recevoir vos suggestions et commentaires…

Bonne lecture!

P.-S. Si vous avez des suggestions ou si vous aimeriez écrire un texte sur un livre que vous avez aimé, n'hésitez pas à me les faire parvenir. ♦

MANDALA



MOT CACHÉ • LES COULEURS DE L'AUTOMNE

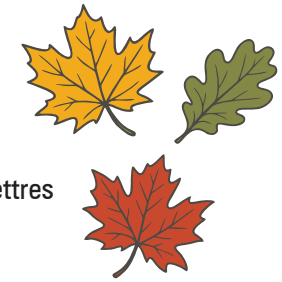

Trouvez les 24 mots cachés dans la grille. Ils peuvent être placés horizontalement, verticalement ou en diagonale, dans les deux sens. Une fois tous les mots trouvés, lisez les lettres restantes de gauche à droite et de haut en bas pour découvrir la phrase secrète.

AUTOMNE
BIBLIOTHÈQUE
BRANCHE
CHAMPIGNON
CITROUILLE
CONSERVES
COULEURS
ÉRABLE
ÉRABLIÈRE
FEUILLES
FORÊT
FOUGÈRE
FRAÎCHEUR
LAC
LECTURE
MIGRATION
MONTAGNE
NOISETTE
PLUIE
POMME
RANDONNÉE
RÉCOLTE
SENTIER
VILLAGE

L	E	C	T	U	R	E	F	E	U	I	L	L	E	S
E	M	M	O	P	R	U	E	H	C	I	A	R	F	P
C	O	N	S	E	R	V	E	S	R	O	F	V	R	E
I	T	N	O	I	T	A	R	G	I	M	N	I	E	H
E	E	N	G	A	T	N	O	M	Z	O	D	L	C	C
E	R	E	I	T	N	E	S	S	N	C	O	L	O	N
E	N	M	O	T	U	A	U	G	L	E	U	A	L	A
E	U	Q	E	H	T	O	I	L	B	I	B	G	T	R
E	L	B	A	R	E	P	P	L	U	I	E	E	E	B
T	E	R	O	F	M	E	E	N	N	O	D	N	A	R
R	S	D	E	A	P	E	R	E	I	L	B	A	R	E
I	O	P	H	O	C	I	T	R	O	U	I	L	L	E
L	I	C	L	A	C	E	T	T	E	S	I	O	N	S
F	O	U	G	E	R	E	C	O	U	L	E	U	R	S

LA PHRASE SECRÈTE

__ __ __ \

Se déplacer dans la MRC du Granit

Plusieurs services de transport sont offerts sur le territoire de la MRC du Granit. Taxi, transport collectif ou adapté, accompagnement pour un rendez-vous médical, raccompagnement ou covoiturage :

SERVICE DE TAXI

Déplacements dans la MRC du Granit
Possibilité de transport longue distance (réservation obligatoire).

Horaire et tarification ($)
Voir le site Internet.

Information,
réservation, horaire et tarification

819 583-0583
info@alttaxi.ca
www.alttaxi.com

TRANSPORT MÉDICAL, ADAPTÉ ET POUR PERSONNES À MOBILITÉ RÉDUITE

Service avec rampe d'accès.
Déplacements dans la MRC du Granit
Possibilité de transport longue distance.

Horaire
24 h sur 24, 7 jours sur 7
Réservation obligatoire.

Tarification ($)
Voir le site Web ou
communiquer par téléphone.

Information, réservation et tarification

873 300-4555
info@alttransit.ca

SERVICE DE RACCOMPAGNEMENT DE VOTRE VÉHICULE

Service permettant un retour en toute sécurité dans la MRC du Granit.
Le service se rend au lieu indiqué par le client, puis un chauffeur conduit le véhicule du client jusqu'à son domicile.

Tarification ($)
Déterminée lors du transport

Horaire :
Du jeudi au samedi, de 19 h à 3 h
Période des Fêtes et veilles des jours fériés
Information et réservation

418 225-2783

ACCOMPAGNEMENT-TRANSPORT POUR LES RENDEZ-VOUS MÉDICAUX

Déplacement pour un rendez-vous médical dans la MRC du Granit
Transport longue distance

Inscription gratuite et obligatoire
Réservation 48 h à l'avance

Tarification ($)
déterminée lors de la demande

Conditions
- Ne pas avoir de moyen de transport ou avoir besoin d'aide dans ses déplacements.
- Avoir besoin d'un accompagnement qui ne peut être comblé par l'entourage.

Exclusions
- Visite à l'urgence
- Personne en fauteuil roulant ne pouvant effectuer elle-même ses transferts.
- Personne en état d'ébriété, en situation de crise ou nécessitant des soins particuliers.

Inscription et réservation

819 583-3482, poste 221
info@cabgranit.com
www.cabgranit.com

ÉCHANGE DE SERVICES ET COVOITURAGE

Échange de services entre les membres, qui doivent s'engager à offrir et à demander des services.

Transport sous forme d'échange.
Covoiturage

Information

819 214-0828
granit@accorderie.ca
www.accorderie.ca/granit-accueil

TRANSPORT COLLECTIF ET TRANSPORT ADAPTÉ

Service accessible à tous, avec des points d'embarquement et des circuits dans la MRC du Granit.

Transport porte-à-porte destiné aux personnes ayant un handicap physique, intellectuel ou sensoriel entraînant des difficultés de déplacement significatives et persistantes.

Inscription gratuite et obligatoire
Réservation par téléphone au moins 24 h à l'avance, du lundi au vendredi avant 15 h 30

Horaire pour Piopolis
Mardi et vendredi

Point d'embarquement :
Le Magasin général, 454, rue Principale ou selon les directives du répartiteur.

Inscription,
réservation, tarification ($)
et horaire détaillé des circuits

819 583-4263
Sans frais : 1 877 583-4263
repartition@transautonomie.ca
www.transportcollectif.org

ACCOMPAGNEMENT POUR LES COURSES, LES ACTIVITÉS ET LES RENDEZ-VOUS

Service d'aide à domicile du Granit

Information

819 583-2550, poste 710
info@sadgranit.com

LIVRAISON PAR LES COMMERCES

Certains commerces offrent la possibilité de faire livrer vos articles à votre domicile.

Informez-vous auprès du commerçant afin de savoir si ce service est offert.

Information tirée du répertoire des alternatives en transport de la MRC du Granit.